Колхозники и колхозницы, сельские механизаторы! Шире внедряйте комплексную механизацию в земледелии и животноводстве, овладевайте техникой и лучше используйте ее для повышения производительности и облегчения своего труда!

(Из Призывов ЦК КПСС к 1 Мая 1960 г.)

Пролетарии всех стран, соединяйтесь!

Заря коммунизма

Орган Рамешковского райкома Коммунистической партии Советского Союза и районного Совета депутатов трудящихся Калининской области

№ 52 (4001) | Пятница, 29 апреля 1960 года | Год издания XXX | Цена 15 коп.

Под ленинским знаменем — к победе коммунизма!

Широко и торжественно отметил весь прогрессивный мир девяностолетие со дня рождения В. И. Ленина — гениального мыслителя и продолжателя учения Маркса и Энгельса, основателя Коммунистической партии Советского Союза и первого на земле социалистического государства рабочего класса, любимого учителя и друга всех трудящихся, великого вождя международного коммунизма.

Празднование девяностолетия со дня рождения В. И. Ленина в Советском Союзе вылилось в могучую демонстрацию беззаветной преданности всех народов нашей страны идеям ленинизма, их нерушимой сплоченности вокруг Коммунистической партии и ее Центрального Комитета, их непреклонной воли и впредь идти испытанным ленинским путем к победе коммунизма.

Ленинские дни торжественно отпразднованы во всех странах могучего и несокрушимого социалистического лагеря.

Славная ленинская дата ознаменована коммунистическими партиями, рабочим классом, трудящимися капиталистических, колониальных и зависимых стран.

Ленин живет в великих победах советского народа, строящего коммунизм, в славных делах трудящихся всех социалистических стран, в растущем и крепнущем международном коммунистическом и рабочем движении, в борьбе миллионов людей за мир, национальную независимость, социальный прогресс.

Триумф коммунистических идей, говорит товарищ Н. С. Хрущев,—вот высокий дар В. И. Ленину от признательного человечества. Век, в который мы живем,—это век претворения в жизнь великих ленинских идей, век торжества ленинизма.

Советский народ законно гордится своими всемирно-историческими победами, достигнутыми благодаря ленинской политике Коммунистической партии, ее мудрому руководству, благодаря героическому труду рабочего класса, колхозного крестьянства, интеллигенции. Ныне, в период развернутого строительства коммунизма, становятся явью, воплощаются в действительность самые смелые, самые дерзновенные мечты и планы великого Ленина.

Занятый грандиозным созидательным трудом, советский народ высоко несет знамя мира и дружбы между народами. Советская внешняя политика неизменно руководствуется выработанным В. И. Лениным принципом мирного сосуществования государств с различным общественным строем. Настойчивая и инициативная борьба Советского правительства за мир и мирное сосуществование принесла свои плоды. Достигнута ощутимая разрядка международной напряженности. Историческое значение для улучшения отношений Советского Союза с другими государствами и оздоровления всей международной обстановки приобрели визиты товарища Н. С. Хрущева в зарубежные страны.

Величественно и прекрасно будущее нашей Родины, озаренное немеркнущим светом ленинских идей! Советские люди воодушевлены сознанием того, что им суждено жить и работать в эпоху торжества ленинизма. Они видят свое счастье в напряженном труде и неустанной борьбе за осуществление возвышенных идей Ленина.

(Из передовой „Правды" от 25. 04. 60 г.)

Вести с полей

От зари до зари в поле

В эти предмайские дни не умолкает рокот мотора дизельного трактора, на котором работают сменщики Владимир Пушков и Алексей Абрамов. За 25 и 26 апреля они вспахали в ловцовской бригаде 25 гектаров клеверища под лен.

Л. ШИТИКОВ,
секретарь партбюро колхоза „Борьба".

Темпы работ нарастают

С каждым днем нарастают темпы работ в бригаде Ф. Касаткина колхоза „Прогресс". Тракторист А. Кокорев со своим сменщиком В. Барановым вспахал 40, посеял 10 гектаров вико-овсяной смеси и подготовил 10 гектаров площади для посева льна. Анатолий Федоров на тракторе „Беларусь" заборонил за день 24 гектара.

Всего по колхозу уже посеяно более 100 гектаров вико-овсяной смеси.

Члены бригады приступили к развозке удобрений под картофель.

М. ВАДИМОВ.

ВЫ ОТСТАЕТЕ, ТОВАРИЩИ!

Колхозы „Перелом", „40 лет Октября", „Новь", „Передовик" на 27 апреля не приступали к севу. За вами дело, товарищи!

Продадим государству 10.300 тонн молока!

Надои молока за пятую пятидневку апреля по колхозам района

Наименование колхозов	Надой за 5 пятидн.	+/− с 4 пятидн.	Наименование колхозов	Надой за 5 пятидн.	+/− с 4 пятидн.
Великий путь	39,7	0,1	Им. Ленина		
Перелом	39,5	—	Рамешковск. с/с.	32	−2
Путь к коммун.	38	—	По новой дороге	30,5	0,6
40 лет Октября	37	0,2	Моряк	29	−2,3
Трудовик	35,1	—	Прогресс	27,5	2,1
Вперед	34	−1	Им. Калинина		
Красная Звезда	33	0,8	Дневского с/с.	27	−3
Смена	32	—	По ленинск. пути	26,5	−0,4
Им. Сталина	30,6	2,2	Борьба	25,5	−1
			Им. Ленина Заклинского с/с.	25,5	−3,8
			Передовик	25,2	1,8
			Заветы Ильича	25	−3
			Новый мир	25	−1
			Им. Калинина Медведихинск. с/с.	24,6	—
			Память Сталина	23	0,5
			Победа	22	—
			1-е Мая	21	—
			Дружба	21	—
			Им. Жданова	20,7	1,5
			Новь	20	2,1
			Восход	16,3	0,3
			Итого по району	29,6	−0,9

Новый способ сева

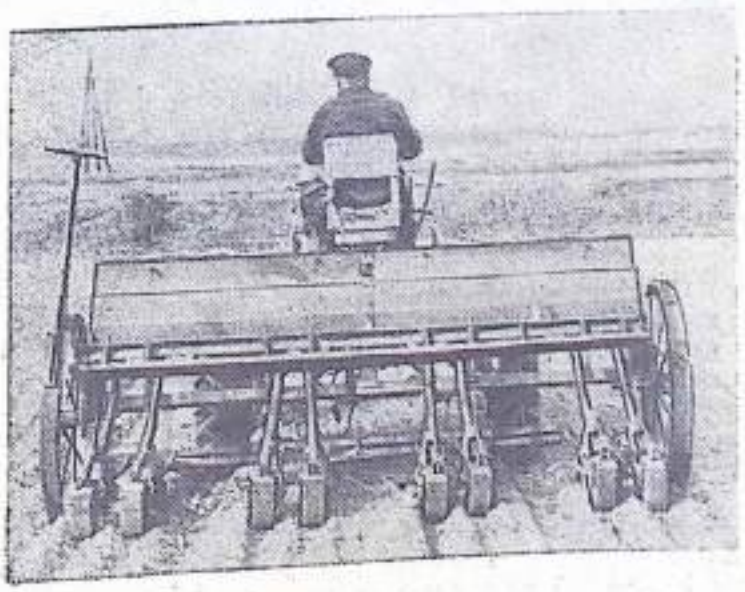

Москва. Новый способ посева сельскохозяйственных культур, значительно увеличивающий урожай, изобрел заслуженный агроном РСФСР Н. А. Филатов. Он заключается в том, что семена высеиваются не „в ниточку", как обычно, а полосой, ширина которой составляет восемь и более сантиметров. Это создает более благоприятные условия для произрастания растений. Для широкополосного сева не требуется новых машин, нужно только оборудовать сеялку специальными сошниками. Конструкция такого сошника разработана.

На снимке: сеялка, оборудованная широкополосными сошниками.

Тревожный сигнал

ЩЕПКИ ВМЕСТО УГЛЯ

В разгар весенне-полевых работ ремонт сельскохозяйственных орудий и транспорта в колхозе „Борьба" производится в единичном по всем хозяйстве кузнице. Со всех бригад артели к кузнице каждый день привозится неисправный инвентарь. Его навезли столько, что при ремонте настоящими темпами работу можно затянуть до самой осени.

Кузница не обеспечена углем, и многие работы приходится выполнять сжиганием щепок в горне. Подумайте сами: много ли можно сделать на щепках и какое качество будет иметь такой ремонт?

Правление колхоза считает, что положение вполне нормальное, поскольку кузница работает ежедневно. Но что из этого? Ведь дело с ремонтом не продвигается вперед!

А. Коршунов,
кузнец, депутат [illegible] сельсовета.

Наш университет культуры

О моральном облике молодого человека

М. Смирнов,
секретарь райкома ВЛКСМ.

Коммунистическая партия, Советское правительство ведут большую работу по воспитанию трудящихся, молодого поколения в духе коммунистической морали, в основе которой, как учил В. И. Ленин, лежит борьба за укрепление и завершение строительства коммунизма. Что же такое коммунистическая мораль? Почему так велико ее значение в жизни нашего общества?

Мораль, или нравственность,—это совокупность правил поведения людей. Люди всегда живут в обществе, и мораль — явление общественное. В обществе, разделенном на классы, каждый класс вырабатывает свои взгляды на поведение людей. Мораль является одним из идеологических орудий классовой борьбы.

В рабовладельческом обществе, например, господствующая мораль рассматривала раба как вещь, объявляла его «говорящим орудием» и считала возможным калечить и убивать людей, осужденных на рабство.

Буржуазная мораль заботится об увековечении и неприкосновенности частной собственности. Она всячески осуждает рабочих, ведущих борьбу против буржуазии. Пролетариат же, в отличии от буржуазии, открыто и честно заявляет о своей классовой позиции в вопросах морали.

Говоря о новой, коммунистической морали, В. И. Ленин указывал: «Мы говорим: нравственность это то, что служит разрушению старого эксплуататорского общества и объединению всех трудящихся вокруг пролетариата, созидающего новое общество коммунистов» (Соч., т. 31, стр. 268.).

Велик и богатырски могуч, чист душой и благороден наш народ. С каждым годом все новых успехов добивается он в своем экономическом, политическом и духовном развитии. Но нельзя думать, что успехи эти даются без преодоления трудностей. На нашем пути немало таких препятствий, для уничтожения которых не нужно ни шагающих экскаваторов, ни атомных ледоколов, ни армии. Однако препятствия эти повседневно вредят нам, мешают жить и работать. Это пережитки прошлого в сознании людей, уродливые отклонения от общенародной идеологии.

Пережитки прошлого возникают в молодом поколении как результат неправильного, нетрудового воспитания в семье. Живыми воплощениями пережитков являются и хулиган, оскорбляющий вас на улице, и клеветник, строчащий доносы на невинных людей, и карьерист, прикрывающий свои грязные цели громкими фразами. Борьба за коммунизм — это не только борьба за выполнение основной экономической задачи, но и борьба за искоренение пережитков, за красоту человека и человеческих отношений. Как же правильно понимать прекрасное в жизни и человеке?

Когда мы говорим, что человек живет прекрасной жизнью, то это ничего общего не имеет с мещанскими представлениями о так называемой «красивой жизни», где идеализируются паразитизм, праздность, пошлость, где все подчинено узким, своекорыстным целям. Прекрасна жизнь не за счет народа, не на горбе его, а во имя народа, во имя Родины. А в среде наших молодых людей, к сожалению, встречаются еще и такие, которые настроены на то, чтобы дать обществу, своему колхозу, поменьше, а урвать от него как можно побольше, не задумываясь над тем, что же получится, если каждый из нас будет так рассуждать и действовать. Вот почему хочется сделать горький упрек в адрес комсомольца Румянцева из колхоза «Победа», который так яростно выступает против комсомольских субботников и воскресников лишь только потому, что они не оплачиваются.

В. И. Ленин в свое время назвал такие субботники великим почином, видя в них ростки коммунизма, ростки сознательного отношения к труду. Где же, спрашивается, у Румянцева долг, честь и совесть комсомольца? А ведь каждый молодой человек характеризуется прежде всего тем, насколько развиты у него эти чувства. Именно в них, в этих чувствах, отражается объективная связь человека с народом, с обществом, с Родиной. И прекрасное в человеке начинается не с модной одежды и прически, и даже не с красивого лица, и красивой фигуры, а с этих высоких и благородных чувств. В социалистическом обществе они выражаются в патриотизме и пролетарском интернационализме, в сознательном отношении к труду и социалистической собственности, в других благородных качествах и чертах.

(Продолжение следует).

Своими руками

В честь славной даты 90-летия со дня рождения В. И. Ленина 16 — 17 апреля комсомольцами колхоза «Борьба» был объявлен молодежный субботник. Молодые животноводы артели Оля Горбунова, Нина Икранникова, механизаторы Костя Левкин, Коля Мурзенков своими руками после рабочего дня навели порядок в клубе. Оклеили стены, вымыли полы, окна, очистили от хлама коридор. Теперь в клуб приятно зайти и отдохнуть после работы.

М. Жевакова,
секретарь райкома комсомола.

Кадр из нового кинофильма „Заре навстречу" производства киностудии „Мосфильм". Постановка Татьяны Лукашевич. Сценарий А. Антоколь-ского.

По следам наших выступлений

„Как хотим, так и делаем"

Под таким заголовком было опубликовано в газете «Заря коммунизма» 15 апреля письмо группы рабочих рамешковского отделения райпромкомбината о несвоевременной выдаче зарплаты.

Как нам сообщил тов. Дроздов, исполком райсовета предупредил руководителей промкомбината и потребовал от них не допускать подобных фактов в дальнейшем.

Н. С. Хрущев—почетный нефтяник Азербайджана

БАКУ, 28 апреля. (ТАСС). Первый секретарь Центрального Комитета КПСС и Председатель Совета Министров СССР Н. С. Хрущев был сегодня гостем у нефтяников морского городка „Нефтяные камни".

Н. С. Хрущев ознакомился с проходкой новых нефтяных скважин, с процессами добычи нефти из пластов, залегающих на глубине в несколько тысяч метров под морским дном, и осмотрел строительство эстакады.

На площади перед Домом культуры морских нефтяников состоялась торжественная церемония, на которой было оглашено решение расширенного пленума азербайджанского республиканского комитета профсоюза рабочих нефтяной и химической промышленности о присвоении Н. С. Хрущеву звания „Почетный нефтяник Азербайджана". Под аплодисменты собравшихся гостю был вручен диплом почетного нефтяника и костюм бурильщика. Н. С. Хрущеву преподнесен памятный подарок—макет морской буровой вышки.

Лауреаты ленинских премий 1960 года в области искусства

Сергей Бондарчук *Георгий Свиридов*

На верном пути

В эти предмайские дни, горячо откликнувшись на первомайские Призывы ЦК КПСС, с большим воодушевлением трудятся рабочие Городковского льнозавода. С первых дней нового 1960 года, коллектив завода взял высокие темпы и успешно выполнил план первого квартала.

В этих успехах немалая организующая роль принадлежит партийной и профсоюзной организации (секретарь партбюро тов. Озеров, председатель завкома тов. Дымов). На заводе между сменами развернуто действенное социалистическое соревнование. Вторая смена, возглавляемая И. М. Ильиным, борется за высокое звание смены коммунистического труда.

При входе в контору завода вывешены хорошо оформленные обязательства коллектива завода на 1960 год. В них отражены производственные показатели, за которые борется завод во втором году семилетки. Так, годовой план по всем показателям решено выполнить досрочно, к 20 декабря, и до конца года дать стране дополнительно 30 тонн длинного волокна на сумму 100 тысяч рублей. В соцдоговоре отражены также обязательства по повышению производительности труда, качества выпускаемой продукции, техучебе и другие.

В своей деятельности фабком не проходит мимо рационализаторских предложений. Так, за прошлый год из трех предложений два были приняты и внедрены в производство, что дало экономии 3 тысяч рублей. Наряду с другими вопросами, фабком решал и конфликтные дела, главным образом по зарплате. Рассмотренные за год три конфликта решены в пользу рабочих, подавших заявления.

При парторганизации работают два кружка по конкретной экономике и по изучению истории КПСС. На заводе в поселковом клубе читаются лекции и доклады, проводятся тематические вечера и выступает кружок художественной самодеятельности.

Положительным в жизни и деятельности партийной и профсоюзной организации является прочная и повседневная связь с массами, знание их настроения, запросов, глубокое знание производства.

А. Хохлов,
член КПСС—пенсионер.

Когда забывают о людях

В январском прошлом стоя... ферма колхоза «Друж... ...ище имени Сталина, ...ой из передовых в рай... ...Ее неоднократно вруча... ...переходящее Красное ... райкома партии и ис... ...совета за хорошие ... ...рникам этой фермы В. ... Костылевой, А. ... Иванчик мно... ...ировалось зва... ...ая доярка района». ...тягиваясь благородны... ...скорейшего по... ...коммунизма в нашей ...подхватили замеча... ...движение современ... ...борьба за звание ...коммунистического ...На одном из комсо... ...собраний они реши... ...ться звания фермы ...ического труда. Хо... ...благородная задача!

...лось бы, что долгом ...ской и партийной ...правления кол... ...специалистов сельского ...оказать этим тру... ...помощь, поддержку ...благородном деле. Но ...не случилось. Ни одна ...организаций не толь... ...в работе им, но, ...забыла об этом.

...никого не тревожит ...доярок стояновской ...могут считаться ...ительными, если ...все они взяли ...надоить в 1960 ...2500 литров молока от ..., а доярка, депутат ...Совета, В. Н. Гран... ...3000 литров молока.

...же трех месяцев нынешнего года значительно ниже прошлогодних. ...по группе коров ...году за это время ...новой был 492 литра, ...ее он составляет ...420, у Е. Костылевой ...685—470, А. Будако... ...431 литр вместо 453 ...Нет слов, что в зимний надоев сказалась бедность кормового рациона. Да, это самая главная причина.

Но отношение к людям, производителям молока, не менее важная причина. Как-то случилось так, что с объединением колхоза «Дружба» с сельхозартелью имени Сталина стояновская ферма оказалась отдаленной от центра колхоза, а люди ее—забытыми. Сами они редко бывают в правлении и потому оказались совершенно несведущими в результатах работы бригад, ферм, работников животноводства колхоза. Ни одна из них не могла назвать и количество надоенного молока по группе закрепленных за нею коров. Странно..., но это так!

На этой ферме не увидишь ни лозунга, ни плаката, ни призыва, ни боевого листка. Здесь нет показателей доярок. Агитаторы здесь не бывают, и если они—трудно знать. Бывший секретарь парткома тов. Липатов не бывал на этой ферме. Редко заглядывает сюда и заместитель председателя правления, бывший руководитель этого маленького колхоза, тов. Афанасьев. Не находит время и зоотехник колхоза тов. Яблочкина. А кому как не им следовало бы побывать на этой ферме, рассказать о той работе, которая ведется в борьбе за большое молоко в колхозе, районе, о передовиках — животноводах.

Разве не может волновать этих молодых, задорных труженицы, если каждая из них за три месяца надоила молока почти столько, сколько Екатерина Маленькова (колхоз «Вперед») надоила за один месяц?! Может и должно.

Ни партийная, ни комсомольская организации не оказали помощи молодым дояркам и в учебе. А ведь для того, чтобы завоевать звание «коммунистической», надо учиться, учиться коммунизму.

Странную позицию в этом занимает и районный комитет комсомола. Работники его не прочь в докладах и лекциях рассказать об этом почине, дать ему высокую оценку, но что они сделали в помощь этим молодым патриотам? Откровенно говоря, ничего. А следовало бы сделать.

Молодые девушки стояновской фермы! Вы правильно поступили, решив бороться за звание фермы коммунистического труда. Так делайте в этом году все, чтобы оно—это высокое звание—было присвоено вам.

К. Федорова.

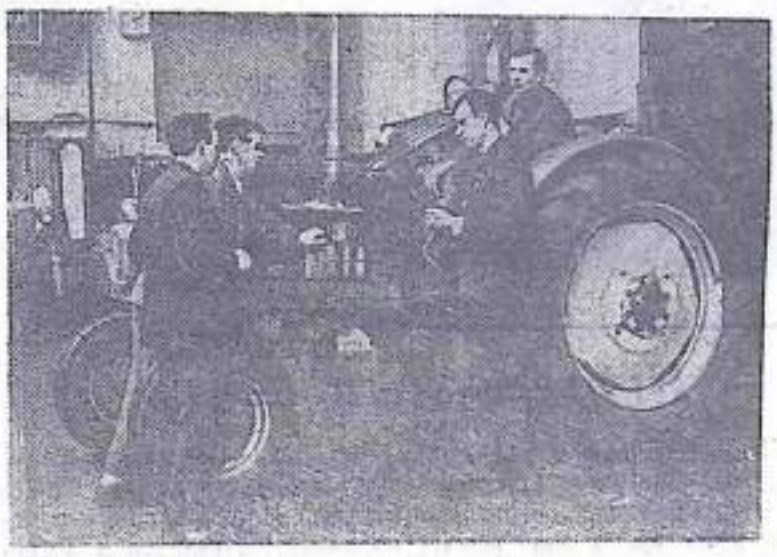

Новому—широкую дорогу

СВЕДЕНИЯ

о ходе искусственного осеменения в колхозах района по состоянию на 20 апреля 1960 г.

Наименование колхозов	Фамилия техника	Осеменено коров и телок	
		всего	в т. ч. колхозных
Прогресс	Панкова	118	88
.	Самуйлов	77	57
.	Прокофьева	62	40
Победа	Смирнов	82	67
.	Игнатьева	29	28
.	Юров	3	3
.	Катышев	4	4
Трудовик	Новожилов	127	107
.	Соловьев	106	74
.	Транов	225	180
Имени Ленина Рамешковского с/с.	Соловьев	78	67
.	Чернышева	92	82
.	Чуркин	91	55
Путь к коммунизм.	Зайцев	134	102
.	Петров	74	60
.	Пышкин	73	44
Борьба	Журавлев	138	112
.	Кутузов	63	59
.	Щербакова	52	40
.	Пискарев	51	34
Перелом	Сергеев	229	218
Имени Ленина Заклинского с/с.	Юткин	112	80
.	Соколова	78	68
Вперед	Морясев	109	85
.	Кондратьев	38	30
.	Чуева	56	35
.	Лимонов	22	13
Моряк	Парменов	64	60
.	Кудряшов	56	51
Красная Звезда	Большаков	55	51
.	Шустров	67	46
.	Кондратьев	9	9
Смена	Вдовин	123	112
.	Кириллов	15	15
Передовик	Завьялов	37	27
Новь	Белова	29	29
Великий путь	Калашникова	55	47
Имени Сталина	Асумкин	151	104
.	Коллова	40	20
.	Куплияков	36	21
.	Белов	26	20
.	Ильин	27	15
Память Сталина	Рыжаков	32	20
.	Юзин	15	11
.	Моряков	10	10
Рамешки	Крылова	22	—
ИТОГО по району		3177	2445

Трактор с гидравлической трансмиссией

Липецк. Работники конструкторского бюро гидравлики тракторного завода сконструировали и изготовили первый образец трактора с гидростатической трансмиссией.

На снимке: (слева направо): Г. М. Колесников, В. А. Сюкияйнен, И. В. Азимов и Н. А. Чурсин у нового трактора.

870 центнеров молока на сто гектаров земли

По обочинам дороги раски... владения колхоза ...ный труженик» Иванов... области. Уже издали ...ются добротные фермы. ...ается этот колхоз своими ...ями животноводства. В ...году колхоз произ... на сто гектаров сельскохозяйственных угодий по 807,5 центнера молока. От каждой коровы здесь получили по 5.144 килограмма—на 360 килограммов больше прошлогоднего. На сто гектаров земли колхоз произвел также по 65,8 центнера мяса.

Что помогло животноводам нашей артели добиться таких положительных результатов? Прежде всего применение в хозяйстве нового, передового. Внедрение искусственного осеменения скота позволило создать стадо высокопродуктивных коров. Отелы теперь проходят круглый год, что дает возможность получать молоко равномерно, в течение всего года. Хорошо организован раздой коров.

Главную роль в надоях играют корма, их приготовление. Кроме сена, соломы и хорошего силоса, корове даются концентрированные корма и барда. В кормовом рационе минеральные и витаминные корма: около 80 граммов кальция (мел) и 38 граммов фосфора (клевер и рыбная мука). Солому, как правило, запаривают и сдабривают концентратами. Чтобы скот лучше поедал корма, их подсаливают. Коров ежедневно выпускают на прогулку и чистят. Перед дойкой и в конце ее доярки массируют вымя коровы.

Летом в сельхозартели действует зеленый конвейер: коров подкармливают зеленой рожью, горохо-овсяной смесью. Эти корма колхоз получает с занятых паров. Широко применяется кукурузный силос. В прошлом году с каждого гектара здесь собрали по 400 центнеров зеленой массы кукурузы. Это позволило заложить для каждой коровы по десять центнеров силоса. На прифермском участке сняли по 420 центнеров корнеплодов с гектара. Трудоемкие процессы на ферме механизированы, введен твердый распорядок дня. Кормят и доят коров всегда в одно и то же время.

В колхозе—дружный трудолюбивый коллектив животноводов, большинство в нем—молодые доярки. Они успешно освоили свою работу и добиваются хороших результатов. Доярки соревнуются между собой. Итоги подводятся ежедневно: в красном уголке вывешиваются показатели соревнования, и каждая доярка может видеть, сколько молока она получила от своей группы коров, кто идет впереди, кто отстает.

Лучших результатов в труде добилась молодая доярка Зоя Котомкина. Она брала обязательство получить в прошлом году по пять тысяч килограммов молока от коровы, а надоила по 5.800 килограммов на 1.200 килограммов больше, чем в 1958 году. Зоя Котомкина уже в первом году семилетки достигла показателей, запланированных на 1965 год. Знатная доярка рассказывает: «Коров я запускаю обычно за два месяца до отела. В это время они отдыхают и накапливают в организме питательные вещества, что позволяет мне раздаивать их после отела до 29—30 килограммов в сутки».

Опытом Зои Котомкиной широко пользуются другие доярки колхоза. Их труд очень хорошо оплачивается за каждый надоенный сверхплановый килограмм молока они получают дополнительную оплату.

Передовые доярки колхоза охотно делятся опытом со своими подругами. Многому у них научились и доярки соседних хозяйств района. Эти мастера животноводства добросовестно показывают соседям, как они приготовляют корма, раздаивают коров, как изучают «нрав» каждой коровы, чтобы уметь «ладить» с ней. Этот опыт помог дояркам колхоза «Октябрь» получить за год в среднем по 3.170 килограммов молока от коровы. Животноводы «Красного труженика» с большим интересом изучают опыт лучших доярок страны. Они побывали в передовых колхозах Рязанской и Владимирской областей, позаимствовали у них немало ценного.

В ответ на постановление декабрьского Пленума ЦК КПСС доярки колхоза решили в 1960 году получить от каждой коровы по 5.200 килограммов молока. Колхоз, таким образом, получит по 870 центнеров молока на сто гектаров сельскохозяйственных угодий и выйдет на рубеж 1965 года.

Ф. Юданов.

Ивановский район,
Ивановской области.

ЗАРЯ КОММУНИЗМА
3 стр. 29 апреля 1960 года.

Советскому Азербайджану—40 лет

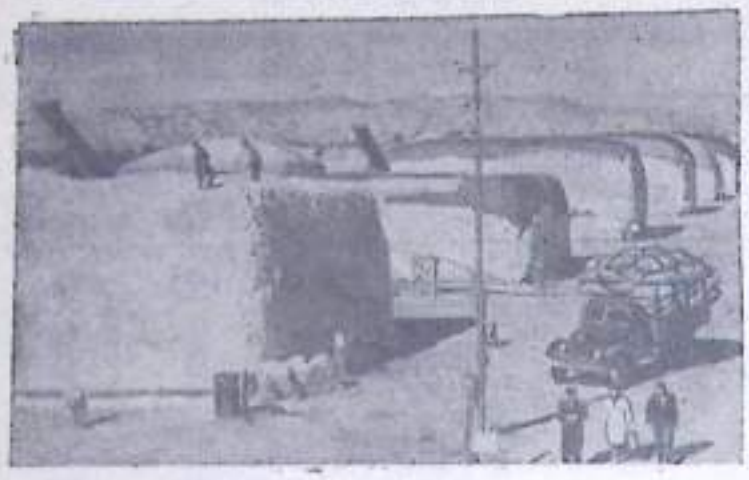

Азербайджан—вторая после республик Средней Азии хлопковая база страны. Три четверти посевов хлопчатника сосредоточены в Кура-Араксинской низменности, в Нахичеванской АССР и других районах, где имеются поливные земли.

В 1959 году колхозы и совхозы республики продали государству 302 тысячи тонн хлопка, что на 30 тысяч тонн больше, чем в 1958 году.

НА СНИМКЕ: на Геокчайском хлопкозаготовительном пункте.

В дореволюционном Азербайджане было очень мало врачей, а село почти вовсе не знало их. Сейчас в республике один врач приходится на каждые 460 человек населения. Города и села имеют свыше 25 тысяч больничных коек. К концу семилетки их будет 40 тысяч. Два вуза и 10 специальных научно-исследовательских институтов способствуют развитию медицинской науки в республике.

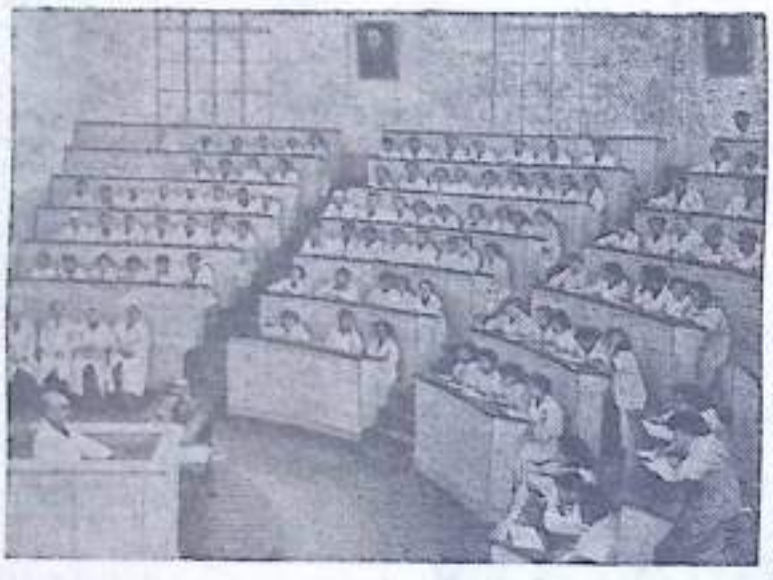

НА СНИМКЕ: в медицинском институте имени Н. Нариманова.

МЕЖДУНАРОДНОЕ обозрение

Очередной трюк Ли Сын Мана

Снова кровь на улицах Сеула

ПХЕНЬЯН. 25 апреля. (ТАСС). Состоявшееся сегодня заседание южно-корейского национального собрания прошло в спокойной обстановке, если не считать выкриков отдельных депутатов от демократической партии, требовавших отставки Ли Сын Мана и проведения новых выборов. В целом же на этом заседании, собравшем немногим более половины состава парламента, оппозиция вела себя смирно, не желая, очевидно, обострять положение из-за опасения еще более мощного взрыва народного гнева. Боятся, что такой взрыв может опрокинуть весь строй.

Группа приверженцев Ли Сын Мана, который вчера заявил об уходе с поста лидера либеральной партии, объявила, что она больше не будет представлять эту партию и переходит к независимым. Этот очередной трюк дает лисынмановцам возможность отклонить требования о проведении новых президентских и парламентских выборов.

Формально места теперь распределяются следующим образом: либералы—111, независимые—49 (раньше было восемь) и демократы—71.

Заседание, продолжавшееся всего полчаса, закончилось принятием резолюции, предусматривающей отмену военного положения, но без указания точного срока. Никаких принципиальных решений не принято.

Ли Сын Ман поручил своим единомышленникам сформировать «временное правительство», которое он возглавит сам.

ПХЕНЬЯН, 25 апреля. (ТАСС). Сегодня вечером центр южнокорейской столицы вновь обагрился кровью народа. Узнав, что национальное собрание днем фактически пошло на поводу у Ли Сын Мана, университетская молодежь и учащиеся подавали вышли на улицы. По дороге к площади перед зданием парламента к ним присоединились тысячи трудящихся Сеула. С двухсот человек число демонстрантов быстро выросло до 20 тысяч.

Против демонстрантов, требовавших немедленной отставки Ли Сын Мана, смены прогнившего режима, были брошены три тысячи солдат, танки и полиция. Гранатами со слезоточивым газом, ружейным пулеметным огнем, прикладами и дубинками встретили карателей жителей Сеула.

В результате столкновений имеются убитые. Действительное число жертв неизвестно.

Наиболее жаркая схватка произошла у дома вице-президента Ли Ги Буна, который вчера отказался уйти в отставку вопреки ранее данному обещанию. Полиции с трудом удалось разогнать толпу горожан, ворвавшуюся в дом. Ближайший подручный Ли Сын Мана успел скрыться.

Совещание Эйзенхауэра с де Голлем

НЬЮ-ЙОРК, 25 апреля (ТАСС). По сообщениям печати, после состоявшихся вчера в Кэмп Дэвиде переговоров президента Эйзенхауэра и президента де Голля опубликовано заявление, в котором говорится, что обе стороны выяснили мнение друг друга относительно того, как они должны приступить к совещанию на высшем уровне.

В заявлении говорится, что сегодня состоится встреча президентов с их министрами для принятия «решения о методе представления наших взаимных идей на совещании на высшем уровне».

Письма в РЕДАКЦИЮ

Упорядочить работу библиотеки

При входе в кушалинскую детскую библиотеку на ее дверях висит объявление. В нем говорится, что библиотека работает до 18 часов с перерывом на обед.

Однако данный распорядок библиотекарь тов. Тарасова часто нарушает. Рабочий день у ней часто кончается в 5 часов вечера, а обед иногда длится по два с лишним часа. Так, например, в один из воскресных дней к 11 часам дня у библиотеки скопилось много ребят, но открылась она только в час дня. Да и то книги обменивали не работники библиотеки, а несколько девочек—учащиеся четвертого класса.

Мы, учащиеся, недовольны такой работой библиотеки, так как нам приходится ходить по несколько раз и долго ждать обмена книги.

Группа учащихся Кушалинской средней школы.

Металлолом нужен стране

Большое количество бесхозного лома находится около кузниц, в местах ремонта сельскохозяйственной техники. В период весенне-полевых работ механизаторы часто проводят мелкий ремонт сельхозмашин и замену деталей прямо на месте работы. Чтобы не оставлять эти части в поле, их необходимо собирать и сдавать в росглавтормет.

Надо отметить, что положение со сдачей металлолома в районе обстоит плохо. План первого квартала выполнен лишь на 30 процентов. Не выполняется и апрельское задание. Совершенно не принимают участия в сдаче металлолома колхозы «Победа», «Прогресс», «Трудовик», имени Сталина.

Г. Патушков.

Интересный вечер

Несколько дней назад клуб колхоза «Прогресс» был переполнен. На вечер, посвященный 90-летию со дня рождения В. И. Ленина, собралось свыше двухсот колхозников, рабочих и служащих.

После доклада, с которым выступил директор школы В. С. Смирнов, участники художественной самодеятельности колхоза дали большой концерт.

В часы досуга любят труженики колхоза посмотреть хороший спектакль или концерт. Но становится вдвойне интересней, когда на клубной сцене выступают свои артисты.

Программа вечера была подобрана удачно. На вечере были исполнены хоровое и сольное пение, разнообразные танцевальные номера, интермедии. Под руководством Анны Житковой хор исполнил песню «Ленин всегда с тобой».

Особенно тепло были встречены присутствующими танцевальные номера «гопак» в исполнении Пилюшенко и Никифорова, «русская пляска» в исполнении Э. Семенова. Хорошо исполнил песни агроном колхоза Алексей Бабаев «Огонек», «Там вдали за рекой», «Обижаешь напрасно упреками». Мастерски поставили интермедию «Мертвый человек» Женя Белов и Николай Соловьев.

Интересным было выступление Юрия Золотова. Под собственный аккомпанемент он исполнил песни «Вечерком за окном», «Рушник», «На пожаре».

Участники вечера остались довольны и благодарны коллективу художественной самодеятельности. Хочется пожелать Вам, дорогие товарищи, новых хороших успехов.

В. Морозов.

По следам наших выступлений

„ЕСТЬ ОПАСЕНИЕ"

Так называлось письмо А. Зайцевой, опубликованное в райгазете «Зари коммунизма» 20 марта, где автор писала о неправильном поведении бухгалтера колхоза «Борьба» И. Суханова. Решением правления И. Суханов строго предупрежден.

Редактор И. Ф. КОЛГАНОВ

Свистунова Александра Сергеевна, проживающая дер. Песково, Заклинского сельсовета возбуждает дело о расторжении брака со **Свистуновым** Иваном Васильевичем, проживающим в Калинин, улица Серова, 42. Дело будет слушаться в Рамешковском нарсуде.

Продаются дом с надворной постройкой и дрань. Обращаться: д. Зубцово, Алешинского сельсовета, к Духиной М. Г.

Продаются дом с надворной постройкой и корова шести лет. Обращаться: д. Лаврово, к Куприянову А. Н.

Продаются дом и коза. Обращаться: д. Денесьево, Высоковского сельсовета, к Смирнову

Продается дойная корова. Обращаться: дер. Селищи, к Рыжову М. И.

ЗАРЯ КОММУНИЗМА
4 стр. 29 апреля 1960 года.

АДРЕС РЕДАКЦИИ: с. Рамешки, Комсомольская ул. дом № 20. Телефоны: редактора и секретаря № 48, заместителя редактора и заведующие отделами сельского хозяйства, писем и массовой работы № 108.

Заказ 1448. Рамешковская типография директора типографии № 95. Тираж 4890